晶報

社址上海望平街 電話九三四二八號

定報價格 直接訂購中國境內全年四元半年二元【紀念期內特價三元】二角每月四角日本同其餘外國各埠加倍均作大洋計算報費先惠郵票在內郵票加一分館訂購每月六角餘酌加

今日一張零售大洋二分八釐

□內政部登記證中字一五二二二號□

□中華郵政特准掛號立券照按總包寄發之報紙□ □每日發行增刊無定□

□中宣部登記證警字一二二六號□

第二千六百〇二號

廣告刊例

【特別】報頭兩面及上幅橫條價面議【普通】每格計十五字高十九字寬每期一律洋六元半格起碼如指定地位另加【新聞中縫】每格計三十字高十字寬每期洋八元【封面中縫】分格與新聞中縫同每期洋五元

□柏林中國美展始末 （劉海粟）

□一□

十九年海粟旅歐歐人對於東方藝術理解日增，乃計劃中國藝術之宣揚，當時設計，分爲二步，第一步徵集中國現代繪畫作品在歐展覽，第二步與歐洲各國訂約交換展覽，以爲久長之事業，是年秋居法京巴黎時，與大師亞爾培裴那、阿孟瓊、瑪利士特尼、帥特司基等十餘人，教育部美術司司長保羅萊翁、國家美術院院長台若訶亞等數人討論先在法國舉行中國現代繪畫展覽會，當蒙一致贊助，即會同駐法公使高魯與主管人國家美術館館長台若訶亞訂明於一九三三年冬季在巴黎朵谷爾廣場亦特巴姆美術館舉行、

□定齋書隨筆（一九八）（余襄山）

感年來因子女入學，對於小學學程、頗應改良之點、叁嘗有深切研究、今日小學學程、其弊病即爲多而不精、如圖畫如手工、雖足發揮兒童個性、究妨礙國文算學之進步、愚主張初高小學程、以黨義國文算學音樂體操五種爲主，其他均可删減，蓋學生國文通順、公民社會歷史地理與課、均可自修、故不得以青年寶貴之光陰，分秒擲諸虛牝也、

青年高中畢業後，選習專門，亦爲教育上重要問題，愚意青年性質相近、高小畢業時即可知之、近於哲學社會學教育新聞學等科者、必愛文學、近於工程電汽機械地質等科者必愛數學、選擇之方宜由父兄察其所愛而善誘之，務使對於畢生應習之專門、發生濃厚之興趣，並了解肄習該種專門、事先應有切實之準備、如是高中畢業後，彼自能確定方針，無勞父兄之代籌矣、

學問既無止境，則修業完畢、亦係爲一種假定結束之名詞，第果能於假定結束之前、騁精以赴深研究之各種基本學識，植良好之根柢，實於畢生研究，具有極重大之關係，愚極願吾國青年，無論在何級學校，對於某種基本學識，宜樹優美之基礎，庶將來潛修研叅無窮也、

德國白濁斷根專藥 梅濁尅星

初起淋病，宜急速療治！遷延因循，則後患不堪！

淋病初起，即服「梅濁尅星」，可以當日止痛，二三天內保證絕根，倘遲延自誤，或亂服劣藥，遍淋菌入後尿道，即變成慢性，多受無限痛苦，此時若服「梅濁尅星」，仍可於一星期內掃除病根，如果一誤再誤，即續發各種兇險合併症，而有性命之虞矣！無論新老淋濁，立即購服「梅濁尅星」，此爲各國名醫一致公認淋濁病家實驗證明之唯一自療捷徑！

特種梅濁尅星 滲透性特強 治療力特速

上海柯爾登洋行獨家經理 各大藥房均有出售

上海大中銀行啓事

本行爲紀念總管理處遷滬優待存戶起見所有定期存款均照本行存款章程加息一釐如蒙惠顧無任歡迎

經理 黃慰仁 副經理 劉世傑 林聯森 襄理 秦彭年

行址 河南路五〇一 電報掛號 有線 無線一七七一 電話 經理室 九〇四三四 各課 九〇一四六

樓桑文會徵友啓

現時爭言識字運動，而不思僅識字、終不足以應用也、每見社會中許多有地位有事業之人、於文字茫然不解，而又苦於年已長、事已多、不惟恥於下問、抑且彈其艱深、此大誤也、昔蘇老泉二十七歲始發憤爲學、即現今聞人達官、亦常有中年後、始潛心求師、努力學問者，是但患不肯求學耳，苟能努力求學、固不必慮年歲之已長也、本會爲一般成人補習國學、以求深造而設、自古文、時詞、以及白話文、應用文等、分科講授、批答、不拘時間、不分班次、各因其質地、加以陶鎔、俾得成就、志願研究國學者，請寄報名加入、手續 報名時附繳簡明履歷一張、會費一月計五元，另有詳章、取閱、地址 辣斐德路良勤坊四號、籌備主任馮叔鸞啓

聘請繪畫師

天津河東糧店街明星印鐵製罐工廠擬聘畫師一員必須精於美術圖案長於山水人物美術並擅長設計新穎稿樣及廣告印刷者爲合格每月薪金一百元至一百五十元本廠供給食住如有應聘者請寄履歷及所擬作品稿樣至本廠並請示明年歲籍貫及希望之薪金應聘者不論合格與否所寄稿件均不寄還本廠招聘手續截止日期至八月廿日

天津河東糧店街 明星製罐廠啓

上海四馬路大新街口 安東大旅社 大減價

自八月一日起 爲優待顧客起見 一律照碼對折

四明儲蓄會

善於打算者 必能應付裕如 其對於金錢之支配

如對於商業之發展 加入活期儲金

如對於子女之婚嫁 加入婚嫁儲金

如對於老年之贍養 加入養老儲金

如對於前途之企圖 加入長期儲金

利息優厚 保障穩固 備有詳章 承索即奉

本會各種儲金由四明銀行負保本保息之責

總會 南京路三九〇號 東區分會 北四川路一三二四號 南區分會 西門和平路一一三一號 西區分會 霞飛路四一九號

晶報 營書部啓事

本報自三月三日十五週年紀念日起特設營書部專售各項新舊小說及雜誌專刊物茲將最新書目及售價逐漸披露如後

- 王正廷近言錄 精裝一元 平裝六角
- 獨玉辭政治要電彙編 每冊一元
- 獨玉辭讀春秋左傳劄記 每冊五角
- 獨玉辭軍事要電彙編 第一二三四編每冊價洋四角五分
- 中國民族性之解剖 每冊五角
- 潘兒公蟫巷安五記 每冊六角
- 高潛子太史潛子祝壽文字 每冊小洋四角
- 孟憲章先生著 一九三二年寰球視察記 每冊二元
- 獨玉辭日記 第一冊八角
- 獨玉辭詞令 每冊一元

□金聚作

- 光宣列傳 六本四元
- 光宣小紀 每冊八角
- 清宮史略 一元二角
- 清帝后外紀 一元二角
- 滿洲秘檔 一元二角
- 蒙古人物志 一元八角
- 李文忠公軼事記 一元二角
- 瓜圃述異軼錄 一元二角

□包天笑作

- 非小說 一元
- 黑暗鐵燈 八角
- 瑟琴小傳 一元
- 降城痛語 四角
- 未來世界 四角
- 碧海情波記 四角

□畢倚虹作 二角

- 黑暗上海 六冊四元
- □漱六山房作 九尾龜 十二冊一元二角
- □李涵秋作 七元二角
- 涵秋筆記 二冊一元
- 雌蝶影 四角
- 琵琶怨 二角
- 變亂血 五角
- 瑤瑟夫人 三角
- □陳冷血作 俠客談 四角
- □張丹斧作 拆白黨 三角
- □葉楚傖作 新小說 八角
- □沈泊塵作 百美圖 一元二角

□掛號及購函加郵費一角三分□

亞爾培路 逸園 CANIDROME

今晚八時起賽

今日星期六準晚八時起連賽十二次節目精彩絕倫爲高尚娛樂與起爛窮良宵無事盍興乎來

□本園入場券來賓會員看台每張大洋一元公共大看台每張大洋五角

□特別注意□ 茲因天氣炎熱本園愛多亞路九號總寫字間辦公時間自七月廿二日起暫改爲每日上午八時起至下午一時止一俟秋涼再行恢復望諸君注意是荷

【試賽】下星期一（八月五日）下午六時半舉行公開試賽歡迎各界參觀無須券資云

□普通搖彩票業已恢復舊狀每期舉行開彩一次仍在末次開彩頭彩約大洋二千元二彩約大洋一千元三彩約大洋五百元彩票每張仍售大洋兩元諸君欲購從速

□注意：本園之搖彩票在本園及愛多亞路辦事處發售並無在外代售請各界注意

□普通搖彩票開獎號碼 第七十三期（七月卅一）第十二次賽開彩 頭彩一四六號得獎洋五百九十七元一角 二彩二七二號得獎洋二百四十九元一角 三彩三八四號得獎洋一百四十九元四角 尚有搖出號碼三個 二九四號 三四三號 六二二號

下期大賽 明晚八時起賽 星期三（八月七日）星期六（八月十日）晚八時起賽

□本園電話：八二〇七三、四、五號

坐汽車兜風 利利車最好

夏天很熱坐利利達車兜風最妙因爲價錢巧（坐一次祗取八角坐一小時祗費二元四角買代價券每本十一張祗售七元半計算一小時費不到二元四角）又風涼又穩快分行又多電話一六二〇〇隨叫隨到

浙江土耳其浴室

佈置富麗 設備週到 按摩女曼妙 請來一試 六種祗收【洋】一元

【地址】牛莊路浙江路口三星舞台東首三星大樓

新式按摩

富有經驗之女子精於按摩術並有普通浴及藥水浴【地址】亞爾培路西首亨利路一四七號二樓一號房間

土耳其浴室

按摩 沐浴 蒸氣 擦背 扭腳 藥水 六種全套 減收壹圓 大減價

愛多亞路大世界東首鳳坊口

脚趾濕瘡

請用 皮膚病之勁敵 塗抹靈 DERMALINE

中英名稱註冊專用

末濕者用溶液 一名紅藥水每瓶五角

已濕者用粉末 一名紅藥粉每瓶七角半

上海四馬路 中西大藥房發行

姚佐賴除根白濁丸

中英政府化驗註冊

總發行所上海三馬路大舞台後面 □姚佐賴大藥房謹啓

久咳易成癆

多咳則傷肺日久易成癆因癆而致命者不可勝數惟查治癆必先之藥迄今外國醫藥先進尚無發明現祇唐拾義醫師發明之久咳丸經驗數十年服後直接有益咳除癆之力間接有保肺防癆之功故得社會公認確爲根本治咳之特效藥患咳諸君一試便知

每瓶一元二角 上海廣西路角 父子大藥廠 世界各埠均有經售

早洩 再必爲

劉丁醫師最新發明 外用神藥 專補性神經 最堅固精管

一用立時包見奇效

每管價四元寄費加一 上海南京路山西路口中和大廈二六號電話九〇一六七 本埠經理上海九江路達達藥行 英華街正威藥房 外埠經理杭州太平坊 石路鄭家木橋口天津 林堂藥局

□汗血月刊不斷地作現實政治狀況的詳細介紹，和指政實年以效及法之得論的展開，這種精神和態度已爲讀者所嘉許了，本月又出版縣政研究專號」週期的特色，在於提出技術上的實際實據來作研究的中心，以表明新縣政建設在目前的急要，委實是在著作界獨樹一幟的讀物，不但可以醫治時弊，尤其可以果充行政專員縣長區長以及各佐治人員的饑腸，其目錄如次，

刊前：推進新縣政

【一般論著】革新縣政的今後動向：方中 縣行政組織革新論：李國維 田賦附加與縣財政：朱博能 勵行新縣政的理想會計制度之擬議：寒屏 【新政實況】江甯縣實驗概況及其批評：諸君 蘭谿實驗縣財政改進之實績：徐詠平 五個實驗縣的觀和做：李錫勛 四川縣政之今昔觀：先培 江西縣政訓練的新精神：楊康君 【名著專載】由改革地方行政造成救亡復興大業：楊永泰 訓練的意義：公勇 鎮武輝視察江蘇各縣縣政感想：余井塘 保定撫屬各縣巡視記：張厚琬 【附錄】江西縣政人員訓練概況 公務人員工典綱領 縣政改革綱要 江西省臨川縣施政實況

□金魚樂園、爲養魚專家陳紹臣等所組織，羅致名貴細種金魚，蔚爲大觀，茲定八月四日，在本埠南市大木橋斜土路南首北聚家宅四百八十七弄該園舉行開幕禮，是日特請電影明星金焰美人顧蘭君揭幕，並備茶點，柬請各界名流參加，屆時裙屐聯翩，談笑於鱗紅藻綠間，亦風雅人深致也，

□逸園今晚連賽十二次，節目十分精彩，普通彩票每張售洋二元、頭彩約有一千五百元之獎金，諸君欲購從速、下期大賽、明晚八時舉行云，（佩）

程謙律師

事務所狄思威路斯興里 電話六四一〇〇號

合砒
補力多
乃九福公司著名出品「純淨補力多」中加入〇・〇〇五之有機砒化合物，精密製煉而成，為改良體質，補血，治弱，益元之特效藥，諸凡萎黃病，病後衰弱，貧血，神經衰弱，各種腺病，慢性濕疹，以及其他頑固性皮膚病等，服之立見奇效，
每瓶一元九角五分
上海白克路二百五十號
九福公司發行

□髮美　【丹翁】

髮，原是一件飾美的東西，到了以翦去為美，或者遇着偶然的時尚，變變自當回復，女子翦髮之風忽盛，學來何處，習為何業，暫爾盡之，但何以為美，何以為不美，我總以為不論男女，雍容大雅，不美亦美，倘語言無味，面目可憎，美亦不美，近聞日本頗禁止女學生翦髮，為的是保持固有的美態，以理度之，豈但日本女子，以無須翦髮為美，不過西方風氣斗輿，固大有移人者在，偏偏遠付井州，也遭仿佛美益，而悅厥容者，況更不乏喜事，背臨鏡偏乎，垂彼街頭卷尾，倘不翦髮，或尚未必使西方作俑寓公，觸目皺眉之林林，又豈殺伐然遠點消息也哉，然正難以一二為麼登信徒道矣，會有家傳歷代奇品古泉數百枚，慨與人易一翡翠班指，其與自截烏雲，轉希陶貞白之遠贈，韻趣相去幾何，爰為之吟曰，飛蓬不過片時間，出岫烏雲會自還，國貨向來奇沐有，納涼並求到牛山，舊人話可折中，無意見原宜各自殊，但就母捲寫蘇字，固難誇比女兒膚。

□棋賽與生意經　【大探】【自北平寄】

平市名手那健庭張德魁之象棋賽，本定於本星期賽完，（廿八已誌本晶）惟迄今尚餘四局未賽，且飲春園茶館主人，別出心裁，觀賽者預先繳費，對號入座，此亦生意人之生財有道也，但棋迷揮汗如雨，兀坐斗室中，『其目的為觀那張之棋賽，今那張於未賽前大肆宣傳，及期又藉故推諉，以賽一局，而一般棋迷旣化錢，又受熱，無不呼冤不置，至上星期（廿一日）及本星期（廿八日）之賽，共兩局皆為和局，尚餘四局，不知何日方克賽完也。

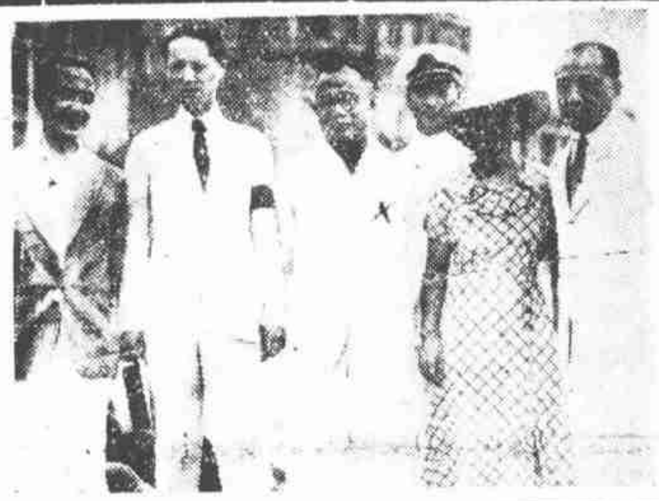

□我國出席第二屆太平洋國際衛生會議代表伍連德氏今晨乘芝沙丹尼號出國　×伍代表

義阿問題之某外交家談（上）　【春柳】

某外交家曾任北非洲吾國領事有年，日前晤及談義阿問題，認為無非義國黑衣黨恣意軍備，不夠開銷，擴充領土之願望耳，阿國在北非為唯一獨立國，但英法義一九〇六年三國協定，儼然將阿國勢力範圍已經劃定，三國軍隊亦不斷往來于阿京地中海與埃及之間，阿國主權早已不甚完整，領土早已不甚獨立，由法國之極端提攜，及英國之相助，才加于國際聯盟會員國之列，國聯能否竭力為阿幫忙，不難測知，至義方藉口阿國販賣奴隸為出兵討伐理由，未免好笑，查非洲奴隸制度為傳統的，在阿國則確已改良，避免販賣人口方式，凡欲收養幼女者，則書明雇用婢女，其收養成年婦女者則書明納妾，其契約完全避免買賣行為，而過付款項，則用聘餐名義，在法律上不生重大責任，頗與東方某某兩國社會內幕相似，阿婦對於貞操問題，不甚注重，加之生計艱難，紛紛出外傭雇，亦不能即認為販賣奴隸，故以販賣奴隸為對阿出兵之理由，捧喝圈方面，立腳不穩者，不如以邊境衝突為藉口，稍為充分一些，現在為義國計，即將阿國除英法既得權之外，一切利益，完全奉獻，在義國亦不敷開銷也。

□世界電訊社即結束　（白露）

以中國新聞，拍電於世界者，除國民社外，中國人自辦之新聞社，僅一世界電訊社，但以經費關係，仍不每日發電，卽發電亦殊簡短，世界電訊社，為楊光泩先生所辦，聞外交部許給津貼外，財政部則月貼一萬五千元，創辦已將三載，所發本埠稿，每日未嘗間斷，亦有報館採用之者，但以楊君初供職漢口，不常在滬，無暇盡力兼顧，致少發展，最近楊又任職大陸報經理，更無暇兼顧，且聞財部津貼，自八月份起停止，故世界電訊社決卽結束，此後國人所辦之新聞社發電於國外者，遂僅存國民社，殆如魯靈光殿矣。

□時事吟　【天俍】

優孟衣冠演國聯，葫蘆依樣畫年年，祗今小國方疑懼，到此從何覓二天。
國民社電，意阿之戰，將不能免，諸小國對於國聯，已覺惴惴，懼失保障，烏乎，國聯之不能作保障。

□廣西礦業之客話　（神鳶）

客自西南來者，謂年來兩廣當局，致力建設事業，極為猛進，廣西地多山水，如梧州桂林柳江當然，故去年南洋僑胞決意對廣西投資，開發實業，擬籌集五百萬元，用於開鑛事業，現先定購一開掘電力機器，約需三十萬元，此電力機不需燃煤，祇須地方可以吸水，效用甚大，廣西發現鑛山，多數為煤鑛與錫鑛，而鎢鑛甚少，錫鑛以江西廣東發見最多，聞近湖南邊境一帶，發現硃砂苗頗旺，現在已可興工開採者，為富賀兩縣，富川賀縣之鍾山八步各鑛，八步鑛為煤廣，係前司法部長羅文幹君與粵紳周之貞君投資合辦，其此外各鑛，由華僑集資採者有之，粵桂紳商投資者亦有之，而在桂當局之意，深望僑胞領袖胡文虎君等所允投資五百萬元，從速實現，使已在廣西方面，領有開採權之鑛商加入，組成一精神團結之大公司，俾歸一致，而其他各地礦山，亦可繼之開採，將來廣西之四年計劃告成，即可因之成一工業化之模範省，廣西向來貧瘠，而年來礦苗競苗，煤錫與金皆有，故某當局語人，世界滿地是黃金，我們應向地下求之，總有所得，廣西就不窮了，此亦頗耐人尋味也，

□悼惲侯二先生　【微妙】

近將計聞喪報，知惲鐵樵先生與侯可九先生，均已逝世，拉雜寫一點惲侯兩君的事，惲先生是好久不見了，自從他從事於醫務以後，可是我們認得惲先生時，也已有二十餘年了，惲先生最初是從事於文學，當我們辦小說時報的當兒，惲先生便來投稿，那時的小說，說尚文言，大概是受了林琴南的影響，惲先生所譯的長篇小說，登載於小說時報的很多，如荳蔻葩，黑衣盜之類，旋惲先生又主任了商務印書館的小說月報，反來向我們索稿，惲先生為人極懇摯，可惜雙耳患重聽，其對於醫學，全以研究所得，而加以經驗，聽說他尤精於小兒科，以及傷寒等症，辦有函授科，總之惲先生是一位國醫中之學者也，

侯可九先生，是一位精幹勤懇之新聞家，今年纔四十歲，他是一位國民黨員，頗忠於黨，他先在時報館當記者，曾與畢倚虹等同游，頗致力於上海社會新聞，自加國民黨後，先後在江蘇省黨部，上海市黨部，及中央黨部擔任工作，憶余在南京時，侯先生方任中央通訊社編輯，偕造余旅舍作清談，至夜半方歸，偶或水榭聽歌，亦與之偕，余旣歸滬，侯先生亦任上海市政府情報處工作，旣又任中國新樂器製造公司經理，南歸前邀飲於西餐館，不進肉食，詢之，則云以血壓過高對，乃計年於七月四日逝世，有人謂侯先生之病，司馬相如消渴之疾也，豈其然乎，

豈自今日始邪，事業光光，自手民嫁邦木鐸，久知名斯人，最足媲美新聞界名宿威廉士博士，前月三十日逝世，博士生平最使人欽服處，厥為專營新聞事業，是以能發揮光大，視彼朝三暮四者有間矣，

□曼娜小姐□

□冠蓋京華　【九三七】　（天笑）

□廿七□　小情人

因此金官不敢那樣肯定，略躊躇的說道：『蘭妹和密司陸，在一個學校裏，那是好極了。你本來初到南京，一切都不大明白，言語也一時聽不清楚，有密司陸在那裏指導你，就不用担心啦。至於我呢，也很想到金陵大學去，可是還沒有決定，到底是否進大學，也要商量一下咧。』

『那末還是到上海去讀書嗎？』陸小姐問。

『不，上海是不再去的了。祖母不再讓到上海去，我也覺得上海沒甚意思。所以這一回到南京來，要多躭擱幾天咧。』

金官沒有假剛纔那般的矜持了，漸漸也有說有笑，周旋於兩位女郎之間。陸小姐也覺得比昨天熱分了很多，有時和蘭南說話，有時也直接的和金官說話了。

不過蘭南比陸小姐年紀又小一歲，她是從內地出來，一向在家裏清苦慣了的，一切裝飾，還是不大摩登。陸小姐就不同了，她的年紀雖然比蘭南只大了一歲，可是她完全是一位摩登小姐。又因為她父母鍾愛之故，一切物質享用，都很奢華。交際上的知識等等，也懂得了許多。

絞盤牌香烟

絕世精品

CB-182

老牌　明星花露香水　越陳越香
上海中西大藥房發行

□四川金融烟禁現狀談　（梅修）

川省僻處西陲，頻年厄於戰禍連綿，烽烟不息，內部情狀，向極紊亂，近自蔣委員長督師駐渝，大事整頓以後，雖閱時未久，而一切朝氣勃勃，漸上正軌矣，頃據蜀中來客談，蔣氏治川政績，除於軍事進展外，首推整理金融及肅清烟毒兩端，蓋在往時金融狀況，紛亂不一，匯滬貼水行市，每洋一千，輒須二三百元，偶值時局不定，奸商乘機操縱，甚且每千貼費，增至五百以上，最近中央銀行川行成立，多方整飭，積弊頓除，所有申渝匯水，亦卽跌至百元左右，商民稱便，咸稱善政，至烟禁一事，川中毒霧彌漫，向稱特殊區域，市上售吸處所，營業公開，鱗次櫛比，觸目皆是，今則重慶各街烟窟，掃蕩一空，市況日佳，及癮君子流連失所，假此遣興，平添春色不少矣，

□錦片前程　【八七七】　恨水

第三十五回　身是家浴泥不染何妨　魂來漢洗面無家可歸

所以我在他面前一口說出，我和你一定正式結婚，我說這句話，好像是武斷了一點，可是你和我想一想，我這條身子，已經讓你佔領了，我若不嫁你，我還有什麼第二個法子，吳局長對於她這種話，却也沒有什答復，兩手撑了膝蓋低下頭去想着，實珠很久沒有作聲，却抽冷子歎了一口氣，吳局長道，我在天津和你說的話，你總應該記得，大概在一兩個月之內，我的幾個有關係的親戚會來，

漢雕字瑞玉

此漢玉厭勝品，河南出土，二面雕字，一曰『延壽萬年』，一曰『長宜子孫』，筆力驚人，此玉歸褚里堂先生矣，【丹翁】

□松聲電影音樂月刊，為名攝影家陳嘉震主輯，內容圖照豐美，編製極精，第二期近已出版，並有胡蝶女士手撰歐遊印象記一稿發表，尤為名貴，（梅）

□勝利舞廳，自裝置冷氣後，日間舉行海上名花伴舞，星期六午後，復請添邀名妹二三十人，共同加入，屆時當有一番熱鬧云，（紗）

□悼鄭正秋君（上）　（馬二先生）

余識鄭正秋君於民元，時正秋辦一「圖畫劇報」，其編輯室設於四馬路大新街雅敘園南首一樓上，樓之前室為「振寰社」，要房也，正秋之麗麗所劇談，曾刊於「民呼」「民國」等報，而未嘗署於「大共和日報」，旋於民二辦「新民新劇社」，初賃博物院路ADC劇院，繼而改賃謀得利南京路棧房樓上為舞台，後因座位僅容八百人，乃移於石路某戲館舊址，而讓謀得利原址於「春柳社」，正秋識孫菊仙於斯時，余所介紹也，菊仙嘗為新劇捧場，職是故也，其新劇生涯，最後為「笑舞台」，並收弟子多人，夏天人，其尤著者也，民十五，余自粵中歸，晤正秋，詢其境況，自云，負債最高時，達四萬餘元，業償去四之三，尚有債萬元以上也，蓋因余方以數千元債務而憂，故舉其自身負債之多，以轉為安慰，正秋入電影界，其第一部處女作，為孤兒遇祖記，「小情人」猶在後也，客歲曾一度訪於其家，知其方在戒烟，甚佩其毅力，明星之周胡姊妹花，往訪之，藉探海外影片狀況，不意闢耗陡來，正秋已歸道山，人生如朝露，良可慨也，爰於送殯時，自撰一聯挽之云，千篇文字，五尺孱軀，是社會良導師，廿年回首前塵，新民社，萬丈光道，一生絕作，為明星添盛事，四海傾心名片姊妹花，

余叔岩拚命練掉毛　【江南浮生】【自北平寄】

我在未寫此稿之前，我敢說凡晶報讀者，見這題目，一定以為是余叔岩因病已痊，想登臺一露，所以拚命的練習身段，摔幾個掉毛，翻幾個鷂子而已，殊不知滿不對，余倫這幾個掉毛，險些將命送去，因為余倫率衆衛毀立言報時，（已誌本晶）適社長太太自外返，一言不合，遂爾動武，太太氏來了三個掉毛，左足已傷，不能行動，刻已赴德國醫院醫治，但社長太太的包車夫適在傍，當然上前護其主人，余武功雖稍有根基，但荒廢已久，不敵此力大如牛之車夫，遂被其連摔斛斗三個，餘人又只顧出氣衛打，不遑相救，余被余氏一拳一脚，亦受傷，事後余氏已挽鹽業銀行中人出面調解，因立言報方面不受調停，並已聘律師遞狀，正式起訴，余氏當戒嚴時間，率衆衝打，恐難逃法律制裁，屆時甚律師已於前月廿七日假座大美菜館設宴，招待各界云，

□新札樸　（飲光）

□談明月錢　明月錢見查慎行筆記云，明月錢徑九分，重四銖二分，形質簡古，文曰明月，篆書不知鑄自何代，漢以後又無此年號，不可考等語，按明月錢，自昔無聞，予以為古有厭勝錢，每鑄馬鞍諸勇將名，蓋以驍健之人，鎮懾邪魅也，明月為斛律光字，當時頗威冠寵狄，權傾朝右，意者亦厭勝之謂，援馬將軍錢前例鑄明月以資鎮懾乎，世不乏藏泉家，殆尚別有說乎，乞有以見教也，

□有幸有不幸□

□達明聽經痛哭　【江南浮生】【自北平寄】

北平情殺案中之主角達明，第二次被押後，據聞請保釋出獄迄未得准，知已絕生，已稍甯靜，惟開審乃遙遙無期，昨日平市居士何叔良，赴看守所講經說法，解釋因果報應頗詳，達明亦手捧經卷，至宣誦佛號時，亦閉目合十，虔誠祝禱，及至何居士講及姦殺因果一段時，達初飲泣，繼則放聲痛哭，如喪考妣，何居士知彼已感動，遂又對其單獨講經一次，聞達明對人言，訟事了後決剃度出家，了此殘生，由此看來，佛法果無邊矣，

□荀慧生喪母　（留香）

荀慧生之母，今年五十九歲，七月十五日，偶染傷寒，醫治初尚見效，忽於二十七日夜間，病勢轉劇，慧生率其妻吳氏，長子令香，次子仲驥等，在西河沿余家胡同寓所，日夕侍側，洎二十八日早五時許，遂然而逝，慧生哀痛盡禮，料理一切，現已移靈粉房琉璃街南口三聖菴，擬停柩三星期，八月十七日出殯，日內

□青島路六六號大上海書局，近出版「民衆日用酬世大觀」一巨册，內有俞佐庭，嚴獨鶴，余空我，金雄白，陳蝶衣，及本報余大雄，包天笑，張超等君題詞，內容豐富，裝璜美觀，（象）

□記舞男伎果樂之制　【舞迷】

跳舞之風盛行，然以男尊女卑之影響，在舞校中，男生可請女生伴舞，女生不屑就男生，在舞場中，男客可任意選舞女起舞，女客則須覓工於舞之舞女，方可相與婆娑，否則惟坐而旁觀而已，近聞海上有某舞校，將倣歐美之例，造就舞男，以供舞場女客之伴，不為當局所許可，舞男之名，乃吾人所假定名詞，歐美稱為伎果樂Gigolo，據聞有種舞場內聘有御大禮服少年俊秀之伎果樂若干名，坐於場之一隅，與舞女遙遙相對，此輩各佩康乃馨花一朵於襟，色綠，花下綴以號數，女客之風流不羈者，公然命侍者召之坐檯，同舞女例，樂奏偕舞，舞票亦有定律，伎果樂伺應女客唯謹，客行恭送如儀，譯者美其名曰男舞伴焉，舞校之大者，聘有舞女及伎果樂，供男女生練習之用，亦每舞給資若干，但甚廉耳，

□月宮舞場紅牌舞女梁莉莉之近影（鎮）計告行方，預定七夕出演，以舞作號云，

□女星舊名續錄　【影迷】

本品冷芳君，前作「女星舊名集」文，列舉銀星舊時芳名，文徵，為數共得十八人，揚芬摘艷，脂膩粉香，洵亦銀海一佳話也，茲就聞見所及，燦燦衆星，又得十顆，爰觥錄出，續布如此，

徐來	徐潔鳳	葉娟娟	葉謝燕
陳燕燕	陳倩倩	張鶯	關蓉
王瑩	王克洵	王獻秋	王榮行
范雪朋	姚雄飛	白虹	白麗珠
朱秋痕	朱超南	殷虛	黎蕃